YNE 5 MYNGE.

Byxii oronuudai proletaarinar, negedegtii.

BURIAAD-MONGOL YNEN

Byxexolboonoi Komuniis (bolьşeviig) Paartiin Buriaad-Mongol Moziin Komiteedai, Buriaad-Mongol Avtonoomito Soveed Socialiis Respyyblikiin Centraalin Gyisedxexe Komiteedai ba Profsojuuzuudai Buriaad-Mongol Soveedai yder byriin oorgan

№ 136 (2169)
1937 onoi ijyyniiin
16

14-xi ZILEE GARNA.
Ulaan-Yde ◆ BMASSR
Ceentrsojuuziin 19.

ŞPIONAAŽAI TYLƟƟ, EXE ORONHOO URBAHANAI TYLƟƟ—BUUDAXA

ixedeede Syyd bolbol bal-a barigdahan naiman şpioodta zoxixo priigovoriinь ɀaba. SSR Xolboonoi Jixede Syydei tusxai prisyystbolbol bygede gemnegdeg—Tyxaçeevski M. N., Jakiir ., Yboreeviç I. P., Koork ., Eideman R. P., Feelьd B. M., Primakoov V. M., Pyytna B. K., gegşedii, se-i ariuun ujalgii (prisiaagi) ehendee, Xydelmerişen Taşanai Ulaan Aarmihaa ahandaa, Exe oronhoo urandaa gemtei geze yzemen ba byxii gemnegdegşe seregei nere zergenyydii, negdegşe Tyxaçeevskiiin—eed Xolboonoi maarşalai zergii xahaxa ba tolgoin gei xeheeitiin deede xembolgon bultiijinь **buudaža** ka geze şiidxehen baina.

ocialiis zyb ynen şyyltiin a mese bolbol tuilai muu seregei-şpioon baandiin oi deere buuba. Eliryyleg ba syydte oroxohoo zaiin tulada bejee xorolozo nen tuilai muuxai gaadina aarnigtai xamta—ede şpioo d hanaanda bagtaxaar biyndiin xynde yilenyydii . Edener iyyde mete, faşiis rha myngeer daisanda beudaldaba. Ene baanda bol Staalin Konstituuciin 133 i eriltiin johoor tuilai xyxoroto yilenyydte toolog xeheegdemeer xamag gemilenyydii xuu xee geze syy todoruulagdahan baina. ee syydlegdeed baihan onuud bolbol „SSSR-tei yi baixiin poliitika jabuulaigaa nege xariiin gyrenei gei tagnuulai zarasa bolzo adaa, ene gyrenei seregei idagşadta sag yrgelze on medee xyrgehen, Xyerişen Tariaaşanai Ulaan niiin xyse şadalii buuruulzorilgoor xorololgiin aaktdii xehen, SSSR-te sereg aar dobtolon orood baiba- Ulaan Aarmiii diildyylxe dalii beledxehen ba SSSR-ii rgan xubaaxa ba SSSR-te eeşiguud kapitaliistnuudai gii texeriyylen bodxoxo dalda tuhalaxa zorilgotoi an" baina.

aşiis baandiin muuxai ha-alganuud bytexe ygei. gei-şpioon şaajkiin zutar to jabuulga tuxai medexeolon milioon azalşan gyn r suxalaa xyrebe. Seregei nan şpioonuudii eliryylhen tedeniii syydleze baihan i şimee bolbol ysgelder ai zavooduud, şaaxtnuud, n seregei xehegyyd deere lgaan mete taraba. Byxii jixe Soveed oron soo—elmerişenei, ulaanseregdei, inteligeenciin, kolxoozuudai suglaanuud ba miinyyd deere şpioonuudii lan alaxiin eriltii negen laar xehen ba SSR Xolioi Jixedeede Syydei Tus Prisyystviiin priigovorii n hanalaar haişaahan bai-

igerlebel, Moskvaagai Ordkiidziin neremzete zavooxydelmerişed, eehediingee liyyce soo iize bişehen bai-

Auuxaihaa muuxainuudii xatuu xeheelteer buudan alaxiiji soveedai zyb-ynen şyyl tehee erinebdi! Soveed oron delxei deere xarşanguudai ba aluurşadai baixa huuri ygei!"

Xydelmerişen angiiin diktatuuriin xursa niyden bolbol gadaadiin nege gyrenei hyylşiin seregei-şpioon jadrooji eliryylze olbo, xydelmerişen angiiin diktatuuriin xatuu gar ene jadrooji xaxar butar soxizo gazar delxei deerhee arşan arilgahan baina. Soveed baidalai urgaza baigaa hyr xyseнь, soveed tagnuulai şadal ba xiorxonь eneende yzegdebe. Xariiin byrzyaazin tagnuul bolbol provokaaca, şpionaaž, diveersiiin xamag yje galabaigaa dyrişeltei xamta kriiziste orohoniinь eneende yzegdebe.

Manai Soveed oron dotor faşiis tagnuulnuudai aagentnuudta jamarş mexe goxo tuhalaagyi, tuhalaxaşgyi. **Hyylşiin seregei-şpioon jadrooji buta soxiood baixadaa Ulaan-Aarmiiin xysiiji zybxen le bexizyylxehee gadana, gadaadiin nege gyrenei kaarnuud ba tysebyydii eliryylen medeebdi SSSR-te dobtolxo gehen ali byxii zabdalga** bolbol nojod Geebbelьsnyydei ezentelgiin eseslexe exinь myn bolxo baina

Xeden arbaad mingan ulaan seregşyydei şuhaar, xeden milioon xydelmerişen tariaaşanai şuhaar naimaa xeze baitaraa, myneə ygeixegdehen seregei-şpioon gryypede xariiin nege gyrenei axalagşad jixeer naidaza baihan baiba. Manai socialiis Exe oronoi urgaza bexizeze, jireedyin elbeg delbegei yre şimeer dyyreze edieezeze, xeden milioon xydelmerişen tariaaşanai belig talaantaar halbaraza sesegleze, kapitaliizmiin xyreşegyi deede kylьtyyrii delgeryylze xygzyylze baixii xaraxadaa, imperialiistnuudai, ilangajaa germaaniiin imperialiistnuudai xoronь galzuugaar busalza amiiinь byteene

Ulaan Aarmiii ilagduulxa, SSSR-ii butargan xubaaxa, Soveed Xolboonoi araduudai gaixamşag haixan dabaltanuudii ygeixexe, manai aradii faşiis vaarvarnuudai bogool bolgoxo xereg teeşe zarim gadaadiin gyrenyydei faşiis glavaarьnuud xamag eroldolgoo xanduulža baigaa. SSR Xolboonoi Jixedeede Syydei tusxai prisyystviiin priigovoroor buudan aluulxaar ysegelder şiidxegdehen, xariiin nege gyrenei seregei-şpioon yndehen jadroo bolxo naiman faşiis şpioonuud iimel jyyme beledxeze, iime zorilgiin tylөө oroldozo baigaa.

Ene priigovor b lbol soveed aradai negen duu, negen hanal myn. Şpioonuudii buudan alaxiin erilte bolbol "Ulaan Aarmiiin xehegyydteş, hurguulinuudtaş, şaaxtnuudtaş, tymer zaamuudtaş, kolxoozuudtaş sovxoozuudtaş negen duugaar nerjeze baina. Gorbynoovoi neremzete zavoodoi xydelmerişed өөhediingөө miiting deere SSSR-ei azalşanai negen hanalii xaruulan iize medyylhen baina:

„Dainiii yydxegşedte jixexen soxilto xebebdi. Enemnai faşiistnuudta hain hurgaal bolxo. Xerbee tedener өөhediin gөө gaxai xonşoorii manai soveed ogorood soo şixexee hanaa haanь jahajaa yzeterenь soxixobdi".

Byrzyaazin seregei tagnuulnuudai, şpioonuudai ba tedenei faşiis ezedei hedelgenyydte manai Exe oronoi byxii azalşad, —muuxai faşiis sabxida nangin gazar delxeigee geşxyylxegyibdi,—gehen xariuu ygene. Byxii şpioonuud, diversaantnuud, aluurşad şişergeneze yrsegneze baig! Tedener iigeze bataar hanaandaa xadag: Bidener dainiii yydxegşedei byxii şpioon uurxainuudii xiaa butasoxizo ygeixexebdi, xediiş narinaar ylxeldyylen gyrehen baigaa haanь şpioon pautiinii tahatataxabdi, SSSR-ei araduudai byxii daisadii gazar delexei deerehee xairgamgyi arşan arilgaxabdi.

Leenin—Staalinai paartida udariduulza jabaa aradii jamarş xysen suxariuulza muuzaruulza şadaxagyi. Manai aldarta paartiiin udaridalga dooro jabaza SSSR-ei araduud bolbol xaanta zasagii unagaahan, pomeeşig kapitaliistnuudai zasagii unagaahan baina. Leenin — Staalinai paartiiin udaridalga dooro jabaza SSSR -ei araduud bolbol grazdaan daiji ilaltataigaar dyyrgehen ba Soveed gazarii ezemden abxaa zabdahan Germaaniiin, Japoonoi ba bişe bişe interveentnyydei seregyydii butasoxihon baina. Leenin—Staalinai paartiiin udaridalga dooro manai oron dotor eksplootaacaşa anginuud usadxagdahan, egeel deede klaasai socialiis indyystri ba delexei deere egeel tomo socialiis xydөө azal baiguulagdahan baina.

Soveed baidal bolbol olomilioon aradai niurgii teniilgeze, şine socialiis zargaltai baidalai ami oruulba. Iime aradii germaaniiin imperialiistnuud ilaxa bogoolşolxo hanaatai. Şoo yzemernyyd! Tedenei buzar muuxai bodomzo hanaaşalganuud xezeeş gyiseldexegyi. Soveed arad ba terenei aldarta xydelmerişen Tariaaşanai Ulaan Aarmi ilagdaşagyi!

Byrzyaazin tagnuulai naran orozo zaxalaa. Soveed Xolboonoi azalşad, heremzejee arba daxin jixe boigozo baina. Gexetei xamta, manai Soveed tagnuulai xysenь jyyndeb gexede, byxii arad xoinonь zagsaza, tuhalaza demzeeleze baihanda baina. Olon milioon aradai nereer seregei şpioonuud.ygeixegdee. Noxonguudta—noxoin yxel!

Soveed aradai xysen xemzeeleşegyi jixe. Ilaxa xysel zorigonь suxarişagyi şudarguu. Leenin—Staalinai paartida, Soveed zasagta, Staalinai Centraalin Komiteedta xizaargyi duratai. Manai komuniizm teeşe şigleze jabaa ilaltata xydelөөji jamarş faşiis şakaalnuud ba şpioonuud zogsoozo şadaxagyi! Aguu jixe proletaariiin revoliyyce bolbol Leenin—Staalinai tug dooro jabaža delxein zurgaanai nege xubi deere esesşelen ba erjelte busaltagyigөөr ilaba. Ene tug dooro jabaza byxe delxei deere ilaxa!

(„Praavdiin" tyryy bişeghee tobşologdood, telegraafaar iirze).

Rydoolьf aral ba poolius deere agaarai baidal

Uradxal mylihen deerexi „Xoito poolius" geze poliaarin staanca ijyyniiin 11-nei yder yrgenei 88 graadus 56 minuutada baruun utiin 10 graadusta baigaa.

Poolius deere byxeli ydertөө yyletei. Jyymenei xaragdasa 4 kiloomeetrhee 20 xyrter xubilza baiba. Termoomeetr (—)5 graadus zaagaad baiba.

Rydoolьf aral deere byrxeg. Yylen xojor-gurban zuun meetr deegyyr nyyne. Xorogyi zabar bolno. Halxinai xysen 3-5 baall Ydeşelen ende 50 kiloomeetrte jyymen xaragdadag bolbo.

Geroilig ekspediiciin busaxa gurban variaant

Xoito dalain zamai Glaavna Ypravlieeni O. J. Şmiidthee iime telegraama abba.

„Amdeerm teeşe niidexe hanal ai aad, agaarai baidal muu deerehee bideniii tiişe tabinagyi. Xraamovtai (Amdeermiin poliaarin staanciin naçaalьnig) yder byri barisaatai bainabdi. Xraamov ba Faarixiin xeleheneer tende, yşөө gurban saniin aerdoom bii gene, teed xediişineen torgolsoxiinь xelexede xesyy baina. Udaa tee nь Noovaja zemliaa teeşe nii dexe, ygeiş haa endee xylieexe iime xojor variaant baina. Ledokool arban xojor to Kolgyyjev oşoxoo garaad, tendehee zaabari abxa beze geze bagsaanab. Zaxiralta ygexiitnai guinab. Mazyryygei „N—169" samoliood saxiuulda baina. Ekspepiiciin baigaa bodoto sostaavii tusagaar medeesexeb.

Amar mendii xyrgegşe.
O. J. Şmiidt.

ZURAG DEERE. Xaito poolius teeşe niidehen ekspediicede xabaadagşad. Deede zergede (zyyn gar talahaa): „SSSR N—169" samolioodoi komandiir, oordento nyxer I. P. Mazyryyg, „SSSR N—169" samolioodoi xojordugaar piloot nyxer M. I. Kozloov. Doodo zergede: „SSSR N—169" samoolioodoi ştyrmaan nyxer B. I. Akkyraatov. Negedygeer bortmixaanika Şekyroov. (Sojuuzfoto).

MOSKVAAGAI MOŽIIN PAARTIN KONFEREENCA XAAGDABA

Moskvaa, ijyyniiin 12 (TASS) Ijyyniiin 11- de Moskvaagai moziin tabadaxi paartin konfereenca bolzo dyyrbe.

Konfereenciin tygesxelei zasedaani deere, BK (b) Paartiiin Moskvaagai moziin komiteedai xydelmeri tuxai nyxer Xryşçoovei toosooto elidxel tuşaa rezoliyycii negen duugaar abba.

Enenei hyyleer xaaltatai (niuusa) hungaltiin dyn tuxai too byridxexe komiisiin tyryylegşe Dediikoovai elidxel sonosobo. BK (b) Paartiiin Moskvaagai moziin komiteedai sostaavta 65 geşyyn ba 20 kandidaaduud, myn şalgaltiin komiisada 9 xyn hungagdaba.

Konfereenca bolbol nerjeme ovaaca ba „Uraa" xaşxaralgan dunduur BK (b) P-iin Centraalin Komiteed—nyxer Staalinda bajar xyrgebe,

Nyxer Xryşçoov tygesxelei ygiiji bogonioor xelehenei hyyleer Moskvaagai moziin tabadaxi paartin konfereenca xaagdaa geze sonosxobo.

***

Tere ydertөө BK (b) P-iin Moskvaagai moziin komiteedai negedygeer pleenym bolbo.

Pleenym bolbol BK (b) P-iin MK -ai biyroodo 9 geşyydii ba 1 kandidaadii niuusa hungaltaar hungaba. Biyroogoi geşyydte Xryşçoov N. S., Korotçeenkov D.S., Şyyçkin N. K., Voolkov A.A., Filaatov N. A., Bulgaanin P.A., Redeens Ş. F., Bydioonnii S. M., Soojfer J. G. gegşed hungagdaba. Biyroogoi geşyydei kandidaadta Staceeviç G.M. gegşe hungagdaba.

Moskvaagai moziin komiteedai negedygeer sekretaarьta Xryşçoov N. S. xojordugaar sekretaarьta Korotçeenkov D. S. gurbadugaar sekretaarьta Şyyçkin N. K. gegşed hungagdaba.

SSSR-ei OBOROONIIN ARADAI KOMISAARAI *PRIKAAZ*

Ijyyпь 12 № 96 1937 оп

Xydelmerişen Tariaaşanai Ulaan Aarmiin ulaansere-gyyd, komandiirnuud, poliiti-kan xydelmerilegşed nyxedyyd aa!

Ene onoi ijyyniin 1-hee 4 xyrter SSSR-ei Oboroonii Arkomaada dergedexi Seregei Soveed, zasagai gazarai geşyy-dei xamaadalgataigaar bolhon baina. Bejee jixe nariaar niuu-gaad daldalaad, yni udaan baiza baihan ba Ulaan Aarmi soo zutar muuxai, hyidxel xo-rololgiin ba şpioonoi xydelme-ri jabuulza baihan predaatelь, kontrrevoliyycen seregei-fa-şiis organizaacii Dotoodo xe-regei Aradai Komisariaadai eliryylhen tuxai minii elid-xelii Seregei Soveedai zase-daani deere sonoshon ba zyb-şen xelsehen baina.

Ijyyniin 11-de SSSR-ei Ji-xedeede Syydei tusxai pri-syytstviin urda egeel jixe predaatelьnuud, ene zebyyr-xemeer muuxai şpioon urbag-şanarai baandiin tolgoilogşod Tyxaçeevski M. N., Jakiir I. E., Yboreeviç I. P., Koork A. I., Eideman R.P., Feelьdman B.M., Primakoov V. M. ba Pyytna V. K. gegşed zogsoogdobo.

Jixedeede Syyd əəriingəə zoxixo priigovor gargaba! **Aradzonoi daisanuudta yxel!** Seregei şaxaa tangarigta (pri-siaagada), Exe orondoo ba əə-riingəə aarmida urbagşadta egeel iime priigovor baiza bol-xo ba zybxen le iime priigo-vor baixa bolno.

Urbagşad tuşaa taaramzatai priigovor gargahaniii, ene zo-xixo priigovoroi dyyrgelte bol-gogdohoniii medexedee byxii Ulaan Aarmi xyselee dyyrexe. Zasagaingaa gazarii, aradzoniii, aarmiii buzar muuxaigaar me-xeleze baihan zebyyrxemeer muuxai predaatelьnyyd usad xagdaba.

Soveedai Syyd bolbol gal-zuurhan faşiist, urbagşa, xyde-merişen ba tariaaşanai pre-daatelь Troockiiin komandaar, xariin tagnuulnuudai myngen deere əəriingəə predaatelin xeregii xeze baihan troocki-zinoovьjevtnai şaajkiin terro-riistnuudii, diversaantnuudii, şpioonuudii ba alagşadii xe-heneinь zergeer negente bişe xeheehen baina Tiixede Jixe-deede Syyd bolbol Zinoovьjev, Kaamenev, Troocki, Piatakoov, Smirnoov ba busadai şaajkiin bandiiduudta xair gamgyi prii-govor gargahan baina.

Xarin, mynəə bolxodo, tii-xede syydlyylegdehen gemte yile xegşedeer koontrrevoliyy-cen zaagovorçanai, şpioonuu-dai ba diversaantnuudai spiis-ke dyyreegyi baihan baina şuu. Tedenei, xeden oloniinь ynen sexe xynyydei bagaar bejee baglan daldalaad syləə yldehen ba urbalga ba pre-daateliin xara xeregii xeze yr-gelzelhəər baihan baina.

Hyylei yjede xyrter eliryy-legdeegyi baihan predaatelьnuu dai ba urbagşadai toodo, Ulaan Aarmida əəhedtəə uurxai ty-xiəəreed baihan şpioonuudai ba zaagovorşanai kontrrevo-liyycen baandada xamaadagşad myn orolsono.

Oboroonii Aradai Komisaa-rai orologşo baihan Gamaar-nig, predaatelь, ainxai bolbol Soveedai aradzonoi syydei ur-da zogsoxoo aiza, bejee xoro-lozo alahan baina.

Oboroonii Aradai Komisaa-rai orologşo baihan Tyxaçeevs-ki, ookruguudai seregyydii ko-maandalagşanar baihan Jakiir ba Yboreeviç, nyxer Fryynziin neremzete seregei akadeemiiin naçaalьnig baihan Koork, ook-rugai seregyydii komaandalag-şii orologşo baihan Primakoov, naçaalьniguudai sostaavai yp-ravleeniin naçaalьnig baihan Feelьdman, Aanglida seregei attaşee baihan Pyytna, Osoa-viaxiimai Centraalin Sovee-dai tyryylegşe baihan Eideman gegşed bygede deede zergiin naçaalьniguudai sostaavta too-logdozo baihan, manai Aarmi-da deegyyr tuşaalii ezelze bai-han, zasagai gazarai ba manai paartiiin zyghəə naidabariii xy-lieedeg baihan baigaa. Tiigeed, tedener bygedəərəə urbagşad, şpioonuud, əəriingəə Exe oro-noi predaatelьnuud baişoo Ede-ner SSR Xolboonoi Konstituu-cii buzaraar ebdezerxihen bai-na.

Ene şaajka bolbol manai oron-do jaabaşhaa, jamar negen ar-gaar soveed baiguulaltii usad-xaxa, tende soveed zasagii ygei xexe, xydelmerişen tariaa-şanai zasagai gazarii una-gaaxa ba SSSR-te pomeeşeguu-dai ba fabrikaantnuudai buguu-liii texeriyylen bodxoxo gehen esesei zorilgotoi baigaa.

Əəriingəə ene predaatelin zo-rilgii bejelyylxiin tulada, fa-şiis zaagovorşad jamar negen arganuudii olxojoo seerleegyi gebel: edener paarti ba zasagai gazarai xytelberiilegşenerii ala-xa jabadalii beledxenen, ulaan Aarmiin xyse şadalii buuruul-xiin ba tereniii jireedyin sereg dainda diildyylxiin jabadalii beledxeziin hedelge gargaxa zuuraa, aradai azaxuida ba oro-noi oboroonii xeregte zoriuu-ta sedxileer ali bolxoor xorolol-gonuudii xehen baina.

Paartiiin geşyydei ba Xydel-merişen Tariaaşanai Ulaan Aarmiin naçaalьniguudai yn-der nere zergəər bejee daldal-za tedener bolbol manai gy-renei seregei niuusii Soveed Xolboonoi daisadta xudaldaza baigaa, Ulaan Aarmiin aldar-ta hyr xyşii buuruulza baigaa, jyredəə, Soveed Socialiis Res-pyyblikenyydei Xolboondo ga-daadiin daisanai dobtolon oro-xo jabadalii tyrgedxemeer byxiiji xuu xeze baigaa. Dai-nai boloo haa froontnuudii teexniken ba materiaalin ta-laar xangaltiin xeregte, dainai operaacanuudii udaridaxiin xeregte əəhediingəə xehen predaatelь jabuulgaar, sexe urbahan ba xorlolgo emxidxe-hen jabadalaar tedener bolbol Ulaan Aarmii froontnuud deere ilagduulxa, Soveed Za-sagii unagaaxa bodomzotoi baigaa. Tedener bolbol əəhe-diingəə ezed bolxo xariiin nege gyrenei seregei-faşiis udaridagşadhaa tuhalamza xy-lieeze baihan ba ene tuha-lamziin tyləə Soveed Ukrainii ygexəər ba manai oroniii bu-targan xubaaxaar belen bai-gaa.

Ene predaatelьnuud bolbol xydelmerişen ba tariaaşanai dundahaa, Xydelmerişen Ta-riaaşanai Ulaan Aarmiin se-regyydei dundahaa əəgşəəlte demzelge abxagyibdi geze haisar medehen ba iime tula-daa mexeer xydelmeriledeg, ynen niuuraa xaruulxii aiza, aradzonhoo, ulaan aarmiin xidhaa xorgododog niuugda-dag baigaa.

Ene aradai daisad balşiisa barigdaba. Melzeşe arsaşagyi faaktnuudta xabşagdaza, pre-baatelь jabuulga, xorololgo ba şpioonaz xehenee sym mede-rebe.

Byrzyaazin faşiis oronuudai generaaliin ştaabuudtai sexe xolboldoşohon gol emxid-xegşed, udaridagşad ba şpioo-nuud eliryylegdeze soveed zyb ynen şyyberihee xehenei-gee zergiin xariuu abba.

Soveed zasagai ynen bata ba naidamtai tulguuri bolxo Xy-delmerişen Tariaaşanai Ulaan Aarmi bolbol əəriingəə elyyr bejede baihan ene edieerii şa-xan teheleze darii tyrgen usad xaza baina. Daisad endyyree. Ulaan Aarmiin ilagdaxii tede-ner yzexegyi Ulaan Aarmi ilagdaşagyi baigaaşji, ilagdaşa-gyi zandaaşji. Zarasa meteer ka-pitaliizmda alba xeze baihan faşiizmiin etigeltei aagentnar gamaarniguud ba tyxaçeevski-nuud jaakiirnuud ba yboreeviç-nuud bolon bişe bişe yxedel-nyyd gazar delxei deerehee arşagdan arilgagdaa geze, tede-nei durasxal xaraagdaad mar-tagdaxanь geze delexeidexinei faşiizm mynəəşji bahal medexe-nь geeşe.

Nyxed!

Ulaan Aarmi bolbol şine socialiis baidal tyxieereze bai-gaa ilahan aradai mixa şuha-niiinь myn baihan ba xezeede myn baixa jym. Bidener əəhe-diingəə zergiiji faşiis-şpioon zutarnuudhaa seberleze bai-nabdi Ene eşyyritei faakt-nuudai daxin dabtaxa jabadalii enenhee xoişo tabixagyibdi. Əəriingəə aarmihaa yzengir burtagii seberlen arilgaxadaa, tereegeeree aarmijaa ulam xyşe-tei ba xorologdoşogyi bolgono geeşebdi. Əərtəə baihan bog xirii seberlexedee aarmi geeşe ulam bexizedeg jym.

Ulaan Aarmi bolbol esestee xyrter ynen şudarguu, xy-delmerişen tariaaşanai xeregte beje sedxilee ygengi, ynexəər əəriingəə komaandalalgiin ba naçaalьniguudai sostaavtai bai-xa ujalgatai ba baixaşji.

Ulaan aarmi bolbol byxeliee-ree, ulaansereghee exileed deede naçaalьnigtaa xyrter negedemel, xysetei, monoliit, daişalxii kollektiiv myn baina, xezeede myn baixaşji.

Manai gaixamşag haixan Ulaan Aarmiin zerge dotor predaatelьnuudai ba prisiaaga-daa, Exe orondoo urbagşadai baixa huuri xezeedeş ygei.

Nyxed, bolьşeviig heremze-jee arba daxin jixe bolgojo, byxii halbarinuudaigaa xydel-meriii şangadxaza eli bodo ha-zaruulja, samokriitikii yrged-xeze tereneigee aşaar aradai daisadai xehen xydelmeriiin xoişolonguudii tyrgen usad-xaja.

Faşiis predaatelьnuudii ygei bolgojo!

Şpioonuud ba urbagşadta yxel!

Manai Xydelmerişen Tariaa-şanai Aldarta Ulaan Aarmi mandatugai!

Manai Leenin—Staalinai Agun jixe paarti mandatugai!

SSSR-ei Oboroonii Arkoom, Soveed Xolboonoi Maarşal K. VOROŞIILOV.

Revoliyyciin xeheexe mese bolbol gamnaxa xairalxa geeşii mededeggy jym geze daisad oilgog!

Fraanciin kompaartiiin xandaxa bişeg

Pariiz, 12 (TASS). Tyxaçeevski ba bişe doloon predaatelь-nuud, şpioonuud, urbagşad tuşaa Fraanciin komunitis paar-tiiin CK-ai gargahan xandaxa bişegii „Jumaniite" gazeeta tunxaglana. Tere xandaxa bi-şeg soo iize xelegdehen baina: „Soveed Xolboonoi araduud aguu jixe proletaariiin revo-liyyciin xoridori oiji hain yderlexəər beledxeze baixa-danь; byxii delxein azalşad socialiizmiin oronoi gaixamşag amzaltanuudii haixaşaan amar-şalza baixadanь; bolьşeviig paartiin, terenei Centraalin Komiteedai ba manai aguu ji-xe nyxer Staalinai udaridalga dooro socialiis civilizaaciin salbaran badaraza, genzehee alduurhan faşiis vaarvarnuud-haa zişeeleşegyi ylyygee xa-ruulza baixadanь; Ispaaniin amagalan huuhan gooroduudii boombodozo baigaa Giitler—Myssoliiniin aviaacada oroxo-doo, Soveed aviaaca bolbol Xoito poolius teeşe niiden oşood, byxii delxein bymber-segei ymene əəriingəə bolbo-sorongii ba enerengii jabadalii xaruulza baixadanь,—iize bai-xadanь kapitaliizmda bejee xu-daldahan şoo yzegdemeer şob-to xaragdamaar xynyyd, xy-delmerişen tariaaşanai exindy-geer socialiis gyrenei niur-ganda xutaga şaaxii zabdaza baiba. Gestapoogoi muuxai aagentnuud, predaatelьnuud bolbol bygedeniitiin eb naira dalai tyşeg bolxo Soveed X boondo esergyy xoroto y emxidxexe geze baigaa.

Fraanciin Kompaarti bol ulasxoorondiin faşiizmiin sebyydii heremzetei baiza l dargahanainь tyləə bolьşe paartiiin Centraalin Komite ta ba nyxer Staalinda ba xalan xyrgəə haa Fraan azalşa arad zonoi hanalii dyylelsexe beze geze naida Giitlertenei faşiizmiin gentnartai negedexii şiid şedte eşyyri!.

Reixsveerei şpioon ba dai muuxain muuxai daisa zebseg myn bolxii şiidegşe eşyyri!

Leenin—Staalinai paart omogorxozo şadamaar so liizmiin amzaltanuudta ge muuxai garaaraa oroxoo dagşadta eşyyri! Dainiii y xegşedhee urmaşuulgatai han urbagşadii aradai zyb y şyyberi gamxaxragyigeer heexe johotoi. Muuxai xo xydelmeri jabuulza baigaa şiizmiin trockiis aagentnu ba predaatelьnuudii duu halgaaxa xeregtei.

Nyxer Staalinai udarida dooro Soveed Xolboonoi x zajaaji ba socialiizmiin regii heremzeteigeer xa galza baigaa aldarta bol viig paarti mandatugai!

Soveed Xolboon mandatug

Proletaariiin diviiziiin seregyyd şaxaa tangarig

Moskvaagai, proletaariiinUlaan tugta buudalgaşa diviiziiin sere-gyyd ba komandiirnuud bolbol predaatelьnuudai buzar muuxai şaajka Tyxaçeevski, Jakiir, Ybo-rieeviç, Koork ba bişedei xereg tuşaa SSSR-ei Jixedeede syydei tusxai syydei prisyystviin gar-gahan priigovorii ton jixe xanamzataigaar ugtaba.

Proletaariiin syydei priigo-vor bolbol manai byxii Exe oronoi zuun dalan milioon ara-dai, byxii Ulaan Aarmiin prii-govor myn geze miiting deere yge xelegşed medyylbe. Ulaan Aarmiin dotor buzar muuxai xorololgo xeze baihan urbagşad ba faşiis şpioonuudai zygein yyrii ongilon urbuulza eliryyl-hen proletaariiin diktatuuriin honor saxiuulşa myn bolxo dotoodo xeregei Arkomaad ba gyrenei ajuulgyiji saxixa gene-raalin komisaar nyxer Jezoovto yge xelegşed bygedəərəə Ulaan Aarmiin bajar xyrgebe. Tus diviiziiin seregyyd ba kamaan-dno-naçaalьniguudai sostaav bolbol miiting deere abhan rezoliyyce soogoo medyylhe-niinь:

„Şpioon baandii eliry butasxizo syydlehen uşar bol manai baiguulaltiin x tei ba ilagdaşagyiji gerşe 8 zoliguudii, predaatelьnu urbagşadii ba faşiizmiin aag nuudii buudahan uşar xa manai socialiis Exe or byxii aradai ynen ba zyb p govor myn".

Rezoliyyce dotor saaşaa legdeheniinь:

„Əəhediingəə heremzii a daxin yrgeze, aradai daisad dai xorololgiin xoişoloon u xaxabdi geze şaxaa tangari ygenebdi. Paarti ba zasa tyryyşiin urialaar Exe noigoo nıngin xiliji xa gaalxii nege xyn şingi bo socialiis gyrende gar xyre byxii daisadta asora jixe serəə eseslen soxixoo lemdi.

Leenin—Staalinai aguu paart mandag.

Azalşadai inag ba s voozdinь myn bolxo aguu Staalin mandag!"

Daisad əəhediingəə gazar deere usadxagda

Kiijev Ijyyпь 11. (TASS). N-ei buudalgaşa diviiziin se-regşyyd, komandiirnuud ba poliitikan xydelmerilegşed, bolbol miiting deeree, SSSR gyreniii unagaaxa, kapitaliis-tnuudai zasag togtooxo ge-hen faşiis tagnuulşadta bejee xudaldahan şpioonuud Tyxa-çeevski, Jakiir, Yboreeviç, Eidemen ba busadii işyyriin xara tamagaar tamagalan xaraaza gargahan tog-toolonь:

—Manai Ulaan aarmi bolbol, xelbereşegyi jixe xyşetei, xerbee banda şpioonuud bi-denei xyşii huladxan buuruul-xiin zabdalga xee xadanь bi-dener əəhediingəə Exe oronii xamgaalxa xeregii ulam be-xixyylxiin tyləə şudarguu zo-riigoor xydelze xubilagşadta manai xyşii ebdexe arga şa-dal oldoxogyi. Bidener əəhe-diingəə socialiis oronii xama-gaalxiin tyləə xezeeş belen zagsaad baixabdi. Xerbee ma xyşii turşaxaa jiregşed bai haa tedende əəhedtenь gaş dal bolxo baixa! Daisad əə diingəə gazar deere usad daxa!

Prolitaariiin aguu jixe re liyyciin ilaltiin tyləə Le nin—Staalinar bəəmeilegd bii bolhon manai Ulaan Aa bolbol, əəriingəə inag sa liis Exeoronoi ynen saxiu baigaa hen, bainaşji bolxo b na.

A. V. Bakyyliniii zam nebterelgiin komisaarii poliitikan talaar orologşo bolgon batalaxa tuxai

SSSR-ei Centraalin gyisedxexe komiteebai preziidiyymei togtool

SSSR-ei Centraalin Gyisedxexe Komiteedai iymei togtooxonь:
yxer Alekscei Venediiktoviç Bakyyliniii zam nebn Aradai komisaariin poliitikan talaar orologşo batalxa.

SSSR-ei Centraalin Gyisedxexe Komiteedai tyryylegşe M. KALIININ.
SSSR-ei Centraalin Gyisedxexe Komiteedai sekretaariiin ujalga dyyrgegşe J. YNŞLIIKT.

oskvaa, Kreemlь. 1937 onoi ijyyniiin 8-nai yder.

diin aimag muusa beledxene

ı aimagai hurguulinuud zilei huralsalda beleddelmeri aixabtar hula daza baina. Aimag to- hurguulinuudai jixen- oo xyrter jirexe 37|38-ralsalda jamarş beledlaagyi baina gebel zoxi imagta, yngerhen zilde lmeri muugaar jabuu- ı deerehee, nelieed olon d hurguulida xanduu- i yldehen ba zarim hur ıdtanь baira baidalai rehee şabinarainь 20- otseev bolzo hurguurhan baina. Zişeelxede, in ba Zeltyriin somo- 20 şaxam bagaşuud hur- xanduulagdaagyi. Ene bişe somonuudtanь jixe aşuud ene zil soo hur- xanduulagdangyi yl- aigaa.

ne zil soo hurguulinuu- baira zahaxa, dulaaia- rlexe, şine standaart udii xexe, tyliee beledgiin xydelmeri olonxi muudta exileedyi. Ai- gegeerelei tahagta 24 muudhaa orohon ijyy- i medeegeer xamta n. tylieen beledxegde- oi baihan aad, myneө geze 26 proc. dyyrgeg- ina. 165 standaart paart gdexe baihanaa—65 nь . Hangajaa xysed bişe urguulinuudta beledxe- lmeri ylemze muu ja- geetein xysed bişe dunnli 700 k|m tyliee oido leed, direektor Taraa- şiin huldagalgaar myneө xyrter oido xeotehen deerehee, tere tylieeneinь jixenxi tyimerte şataa. Myn Petropaavlovskiin xysed bişe dunda hurguuliiin 300 tuxai k|m. tylieen tyimerte şataa geze medee orohon bolboş, direektor nyxer- Zemskoov hanaa amar xamaa gyi janzatai jabadag. Ene janzaaraa baixa bolbol tus hurguulinuud jirexe zil tyliee ygeideze, nomoo yzexe argagyi baixa bolno.

Hurguuliii daagşad, direektornuud bolbol zunai yjede nomoi yzelgiin xeregsel—nom deb ter, saarnakarandaa metiin zyil nyydii ertehee olxo johotoi baihan aad, myneө xyrter negeş hurguuli hanalaa tabiaa. dyi baina. Myn Aimagai ed xereglegşedei koperaaca hurguulinuudii barilga, zahabariin xeregseleer ba nom debtereer xangaxa tuxai jyyş xeegyi baina. Iime dutuu dundanuudii aimagai gyisedxexe komiteed ba gegeerelei tahag medeze baihan bolboş, preziidiymde xelseze, uta jixe togtool gargaad, tus togtoolnuudaa xereg deere bejelyylxe xemzee abadaggyi.

Paarti ba zasagai togtooloi johoor hurguulinuudai jirexe zilei huralsalda beledxexe xydelmeriii ijyyli 15 xyrter erxebişe dyyrgeze, hurguuli byxenei beledxelii tusxai komiisaar şalgaza abxa johotoi baina.

D. Mizedoon.

M. I. YLЬJAANOVA

M. I. Ylьjaanovaagai ybeşelelge ba naha baralgiin tuxai emşedei tobşolol

M. I. Ylьjaanova bolbol arteeriisklerooz ba gipertooni geze ybeşenyydeer olon zil udaa ybedehen baina.

1931 ondo M. I. Ylьjaanovaada aixabtar xynde, zyrxenei xadxaliaa xyreze ybedehenei hyyleer baruun uuşkandanь sklerooz (pneevmosklerooz) bii bolzo, sagzuura jixe xursadahan baigaa.

Xyndeer tudahan gipetooniihoo ulamzalaza 1937 onoi ijyyniin 7-noi yderei 20 çaas 30 minuutada M.I. Ylьjaanovaagai azaldaa baixadanь tolgoinь ton jixeer ybedeze, uurag tarxidanь ba terenei ynxelsegyydtenь şuhan ejyylhen deerehee, xede daxin medeegee tabin muudaza unahan baina. Emşedei argalalgiin xyşeer M. I. Ylьjaanova medee oroo hen. Eneen hee xoişo 2 çaasai tuxaitai bolood, tere ydeşelen xojordoxioo unaxadaa M. I Ylьjaanovaaga bejenь jixeşeg muudaad, byr jixeer medeegee tabiaa hen.

Ijyyniin 9-de zyrxeneini soxidoho hularhan ba hudaha nainь ceentrnyyd muusa xy delehen temdeg yzegdee.

Ijyyniin 10 ba 11-nei yder nyydte M. I. Ylьjaanovaaga bejenь byri muudahan baigaa

Emşedei byxii argalalga nuud bogoni sagai ba yle me deg efeektnyydii ygebe. Ijyy niin 12-oi yderei 1 çaas 50 minuutada M.I. Ylьjaanovaa zyrxeneigee xydelxөө bolişo xodonь naha baraba.

Kreemliiin sanitaarin-emne giin ypravleeniiin naçaalь nig **I. Xodoroovski**
Professor **M. Konçoloovsk**
Professor **Kroolь**
Professor **M.K. Maargyliis**
Professor **B.Veisbrod**
Doceent **M.Reppopoort**
Vraaç **L. Liimçer**
Vraaç **L. Fyyks**
Vraaç **I. Konovaalov**
Moskvaa 1937 onoi ijyyniin 12-oi yder.

M.I. Ylьjaanovaagai bejiji ebdeze yzehenei protokoolhoo

M.I. Ylьjaanovaagai bejii ebdeze yzexede arteeriosklerooz geze ybeşen baihan ba uurag tarxinainь hudahanuud gemtehen geze todorbo Iime deerehee hyylei ydernyydte uurag tarxinainь xazuu xubidanь ba zөөlen ynxelsegyydtenь şuhanь ejyylhenhee bolzo naha barahan baina.

Kreemliiin sanitaarin emnelgiin ypravleeniiin naçaalьnig **I.Xodoroovski**

Bejiinь ebdexede bailsagşad: Kreemliiin sanitaarin emnelgiin ypravleeniiin naçaalnigii orologşo **I. Leninsoon**, Professor **Kroolь**
Professor **B. Veisbord**,
Vraaç **L Liimçer**,
Vraaç **I Konovaalov**,
Vraaç **L. Fyyks**
Moskvaa, 1937 onoi ijyyniin 12-oi yder.

Diksoon aral deerexi meteorologiiş azal
ZURAG DEERE: Xinagşa-meteoroolog I. F. Ylьman Kempbeeliin geliografai leent helgeze baina. (geliograf geeşe naranai tujaanai xer udaan baihaniii өөrөө bişedeg priboor jym.)

Beloryysiiin komuniis paartiiin arban zurgaaduugaar xural

Miinsk, ijyyniiin 10 (TASS). Myneө ydeşelen Beloryysiiin K (b) Paartiiin arban zurgaa dugaar xural neegdebe. En xuralda şiidxexe duunai erxetei 666 delegaaduud, zybşexe duunai erxetei 146 delegaaduud xabaadalsaba. Beloryysiin K (b) Paartiiin CK-ai sektetaatь nyxer Şarangooviç yge xeleze, xuralii neebe.

Nyxer Staaliniii xyndete preziidiymde hungaxada, nerjeme ovaaca ba „uraa“ xaşxaralga bolzo baiba.

Ijyyniin 11-de Beloryysiiin K(b) Paartiiin CK-ai toosooto elidxel xural deere sonosog dobo.

r bişe baidalii darii usadxaxa

Uran zoxioolşodoi organizaacada

i daisad—kontrrevotrockiistnuud ba baid bolon nacionaliistlbol manai aguu jixe Exe oroniii butargan a kapitaliizmii togtooөө buzagain buzar xara yydxen, xariiin kapii faşiistnuudai tagnuullbo. Tedenei tuhada , diveersi xeze baixiinugaar, soveed oronoi eheten aradai xele bişeg adaran xygzeze baiformooroo yndehenei udxa şanaraaraa miin uran haixan, lite- xygzem myyzekii gөө xara habarta zulkomuniis paarti ba Soagai urdahaa esergyyseg bolgoxiin tula, өөhenegen hanaltan—faşiis şan averbaaxovtan Bryenskii, Kirşoon, Afinozergiin xeterehen daisaulan tabihan baigaa. xadaa, soveed uranzoloi dundahaa paartida eed zasagta esergyy gtooxiin hedelge garlgaa. Myn, edenei tyrel oretonguud, nacionaapyyblikenyydei literaorganizaacanuudta şurgaza baihan baina. Zişeelxede, Ukrainiin literatuuran organizaacada aradai daisad Kovaleenko ba Seençenkonuud, Tataarta—Gymeer Galeejevuud, Kabardiino-Balkaarida—D. Z. Naloojevuud, Mariiin respyyblikede-Kaarpov, Myyxinguud baigaa. Myn manai Buriaad-Mongoloi soveed uranzoxioolşodoi eblelei organizaacada trockiist Zandaanov N. nacionaliistnuud: eseer Solbonoi Tujaa (Dambiinov); Batacerenei, Baraadin, Bazaroon Ç. gexe zergiin kontrrevoliucioneernyyd xoroto xeregee yiledze baihanaa, manai paartiiin xymyyzyylhen çikiistnyydei xursa niydende onogdozo balşiisa barigdahan baina.

Gexiin xamta, manai Buriaad-Mongoloi uranzoxioolşodoi organizaacada ede xoroton daisadnuud xehen buzar burtag xeregei xoişolongii yndeheerenь ygde tatan halgaza, soveed uranzoxioolşodoi aldar nere, aguu jixe xereg jabuulgii ulamaar deeşenь yrgexe tuilai şuxala baihan bolboş, mynөө xyrter erid şanga xemzee abtaza şadagdaagyi baina. Zybxen xeden udaa uranzoxioolşodoi suglaan boldog baibaş, tereen deeree nege xelsehenee yregyi dabtaad le kriitike ba samokriitikii yrgeneөr delgeryylen dutuu dundajaa byrin eliryylze şadaagyi baina.

Ende hajaxan, ijyyniin 10-da bolhon Ulaan-Yde goorodoi uranzoxioolşodoi suglaan deere uran literatuura deere bolhon xorlolgiin xoişolongii usadxaxa tuxai pravleeniiin xariuusalgata sekretaarь nyx. Şiraboon elidxel xehen bolboş, Buriaad-Mongoloi literatuuranda bolhon xorlolgo tuxai todorxoi jyyş xeleegyi, şixe dyliii, niyde balai yngerşehen baina. Ende yge xelegşedei jixenxinь urda bolhon suglaan deegyyr xelehenee daxin daxin dabtaxahaa bişe bolьşeviig xatuu kriitike delgeen tabiza şadaagyi. Gadana, eneenhee urda „Buriaad Mongoloi Praavda“ gazeetada garhan xeden şuxala signaalnuudai baihaar baitar xelseen bolgongyi unzagairuulhaar baina. Ende yge xelehen nyx. Xamgaşaalov niodonon zilde bolhon soveed uranzoxioolşodoi eblelei Zyyn-Sibiir ba Buriaad-Mongoloi halbarinuudai xamtarhan pleenym deere xelehen elidxel soogoo trockiist Zandaanovai zil urda xizaarai pleenym deere xelehen zyilnyydii xeb soonь xeregleed, urgaza jabahan zaluu zoxioolşodii hyyderte tabiza, xarxis daisan Solbonoi Tujaaji aradai bodoto zoxioolşodo toolozo naranai tujaada tabiaad baihanaa mynөөş buruu baigaa geze xysed mederdeggyi, xarin tere yjede paartiiin bileed karmaanlaad baihan Zandaanovii ba Solbonoi Tujaaji naidangyi xaişan gexe baigaa geeşe biib gehen şingi tede kontrrevoliycioneernyydei xeleer xeleze, xyxiişelen dongodozo baihanaa eris şangaar buruuşaagaagyi, zarim zoxioolşod ba elidxelşiin zygheө johotoi xatuu segnelte abangyi multardag myreөrөө yldehen baixa jym. Xamgaşaalov bolbol, tere elidxel xexedee, uran zoxioolоі bodoto baidalii abza, xurdan alxamaar zamii zaaxiingaa orondo, trockiist Zandaanovai „receepteer“ elidxelee zoxioohon baigaa xa. Iigeze xarin tere elidxel soogoo ba mynөөşji buriaadai uran zoxiool soo „bөө mete xyxiiji magtahan“ baiba gexehee bişe dutuu alduu jymii ologyi şuu. Literatuuran kriitigyyd Şiraboon, Xamgaşaalov gegşed buriaad xelen deere garhan zoxioolnuudii unşadaggyi. Iigeze xoxiuurzaşahan xojor kriitigyyd gem xorogyi xyxiiheө bişe jyme oloxogyi baiba geeşeltei?!

Myn tus organizaaca bolbol zaluu zoxioolşodoi tuxai onso xelen deere „aixabtar şuxala xydelmeri“ geze mingan ajalgaar ujangaluuldag bolboş, tedeniii zoriuuta dooşonь daraza baihan jabadalii johotoigoor kriitikelen, zahagdaxa zalaruulagdaxa talaar bodoto erid xemzee abtaagyi baihar baina.

Baha, kontrrevoliycioneernyydei zoxioohon xoroto zoxioolnuud bolbol oloniitiin dunda tarahan xebeeree baixadanь tus salbariin pravleeniin zyghөө jamarş xemzee abtadaggyi baina. Pedinstityydei literatuuriin hurgagşa Şangaajev gedeg aradai daisan Baraadinai johotoi buriaad kulaagai idei xaruulhan xoroto zoxioolii, stydeentnerei şalgalta deere xereglexii idxan dagadxaza baihan uşarii tus suglaan deere todorxoilogdohon baibaş, ene nacionaliis jabuulgadanь soxilto ygteөdyi.

Myn zaluu uranzoxioolşod S. Meteelica, A. Ulaanov gegşed xoroto nyleede orozo eldeb zoxioo taaraxagyi zoxiool şylegyydii bişeze unşagdahan jabadalnuudta soxilto ygteөgөөd, şiid gexiin tydiise xelsegdeed yngerdeg baina. Jyre, Buriaadai uranzoxioolşod kriitikede jixel duragyi. Zişeelxede Meteelica gedeg „Buriaad-Mongoloi Praavda“ gazeetada garahan ton ynen kriitikiin tylөө tereeniii bişegşe niuurta garai xyseer orozo johotoi daisanai hedelge gargaza So-

(Yrgelzeleelnь 4-xi niuurta)

ISPAANIDAXi FROONTNUUD DEERE

(TASS-ai medeeselnyydhee)

Biskaajiin froont

Yimyyleeşenei seregyyd bolbol artileeri, taank ba aviaacada tuhaluulza Fika,Larrabesya, Lesaama rajoonuudta baihan respyyblikiinxinei poziicodo ijyyniiin 12-oi yder myn le dobtolhon zandaa baigaa. Respyyblikiinxin urda johooroo erid şanga zyrilte xeze baina.

Urda froont

Penьjarojaa rajoondo respyyblikiinxin artileeriiin buudalga xeheneigee hyyleer Gordoo xadii ezelebe. Ene xada bolbol yimyyleeşenei garta baihan ton jixe strategiis şanartai gazarnuudai negeniinь myn jym. Baha Belьmees -Kordooviin tymer zam deere baihan Eelь Vakar staancii respyyblikiinkin ezeleze, 76 xyniii pleende abhan, 18 pylimiooduudii buliaahan baina. Ende 22 „rekiistner" respyyblikiinxin teeşe orobo (rekiistner geeşe „Rekeete" geze ispaaniiin faşiis organizaaciin geşyyd jym).

Centraalin froont

TASS-ai tusxai korrespondeent bolbol Gvadalxaar proviinciin xoito xazuuda respyyblikiinxinei amzaltatai operaaca xehen tuxai delgerengiigeer medeesene. Ijyyniiin 10-ai yder yimyyleşenei byxeli batalьoon sereg xyrieelyylze 300-haa ylyy xynee aldahan, 150 xynee pleende abxuulhan baina. Respyyblikiinxinei dobtolzo baixa yjede şanga duugardag radioo-tosxolnuudanь xydelze yimyyleeşenei soldaaduudii uriaalhan baigaa. Pleende oroosodoi olonxinь, xyseer bariza jabuulagdahan tariaaşan jym baina. Tedenei xelexiin johoor, Sigyeensiin rajoondo baigaa yimyyleeşenei seregei komaandalganь sym itaaliiinxinai garta baina. Salamaaka gooroddo neemec seregyyd bagtaxaa boliood,engiin gernyydii kazaarma bolgon tedende ygeze baina gexe. Myn tede pleende orogşod bolbol tariaaşanai jixe tuliza zydereze yimyyleeşende bii jyymee buliaalgaza baihan tuxai xeerebe.

Yimyyleeşenei yxer buugaar Madriidii buudaxa jabadal yrgelzelhen zandaa.

Astyyriiin froont

Bilьbaao goorodhoo medeesehenei johoor, zasagai seregyyd bolbol ijyyniiin 10-nai yder Gileero ba Andalьoon xadanuudai xoorondo baigaa 190-dexi geze nerelegdedeg şile eede hemeexen dobtolbo. Yimyyleeşed gente deeree ortohondoo baxardaad, oi tomoo aldaza gurim busaar zugadaba. Myn ijyyniiin 10-nai yder yimyyleeşen bolbol Trybiaa goorodii boom bodozo 200 şaxam snariaad xajaba.

* * *

Valeensi, 12. (TASS).Madriid goorod dotor niuultatai baihan nege sklaad eliryylegdeze, 420 vintoovko, 63 revolьveer, 750 granaad oldobo.

Ispaaniiin oborooniin ministeerstviin medeesel

Valeensi, 12 (TASS) Ispaaniiin oborooniin ministeerstvo iime medeesel tunxaglaba: „Mai oorka aral deerexi Paalьma poortii respyyblikiinxinei aviaaciin boombodohonoi eseste yimyyleeşenei „Baleaares" geze kreejser gemtehen ba deerenь baihan seregyyd şarxatahan baina. Tendehee tere kreejser Kadiiks goorod oşozo şarxatag şadii buulgahan ba remoontdo orohon jym. Germaaniiin maasternuudta şuud zahuulhanaigaa xoino udalşgyi „Baleaares" kreejser „Kanariaas" kreejserte ydeşyylze Kadiikshaa garhan baigaa. Tede kreejsernyyd, Alьmeeriii boombodolgodo xabaadahan germaaniiin koraablьnuudta ydeşyylen ba xaruuhaluulan jabaza Gibraltaar xooloiji garaad, Katalooniiin erje teeşe oşozo xeden poortnuudii boombodohon baina.

Respyyblikiinxinei aviaaca bolbol hyylei boombodolgodo Paalьma poortdexi San-Xajiime kazaarmii ba arba negen avtomaşiiniin baihan seregei garaazii hamna soxibo.

* * *

Valeensi, 12 (TASS). Ysgelderei zasedaani deere ispaaniiin miniistrnyydei soveed bolbol seregei ara talada tyrgen ba tybeggyigeer buu zebsegei xuriaalga jabuulhaniii xangaltatai geze olbo. Eldeb kontroolь xinuuhagyi elimeentnyyd zorgooroo bolzo jabaxajaa bolioo.

(Gurbadaxi niuurai yrgelzelel)

veed uranzoxioolşiin xyndete nerii olonoi niyden deere buzarlan gutaaza jabana

Uranzoxioolşodoi pravleeni bolbol ene faaktada poliitikan segnelte gargaza, xeregtei xemzeenyydii abxa johotoi.

Gadana, xydee niutaguudta baihan uranzoxioolşodtoigoo jamarş barisaagyi, tedeneigee jyyş xeze baihiinь medexegyi huuza baina. Uşar iime tula, aradai daisad Zandaanov ba Solbonoi Tujaagai „xydelmeriiin stiilь" uranzoxioolşodoi eblelde ende tendenь yşee yldeed baihaniinь elirxei bolno.

Xerbee ene xebeeree kriitike ba samokriitikii uragşanь jabuuldaggyi baigaa xadaa, urgaza jabahan zaluu zoxioolşodoi dutuu dundiijinь buşuu zahaza, zyb myreer xymyzyylze şadaxagyinь labtai.

Tiime tula bolьşeviig kriitikiin oşon dyleer sorjozo byxii dutuu dundanuudii uudalan gerelde gargaad, aradai daisadii esestenь xyrter eliryylen ylegdelgyigeer xiuhaza xajaxa xeregtei.

„Kaadranuudaigaa alduunuudii balartuulan daraxa jabadalai tuhalamzaar kaadrnuudii ymeglen enerixe ba gamnaxa gedeg—ene xadaa, magadlaltagyi xosorgon halgaaxa gehen udxatai baina"—geze nyxer Staalinai xelehii xezee byxende hanaza, zaluu zoxioolşodii xymyyzyylxiin tula oroldoxonь odoo yderei şuxala zorilgo myn.

Gexetei xamta, Ooktiaabriiin revoliyyciin 20 zilei oi ba manai respyyblikiin 15 zilei oido buriaadai uran zoxiooloi froont deere ilaltatai jireze, aradai daisan ede noxosuudai xoroto jabuulgada xamagai xatuu soxilto bolgon şine baixan zoxioolnuudii bişeze olon tymen unşagşadta beleglexe xeregtei baina.

Z. Baldanzabon.
C. Galsaanov.

I. N. KRAMSKOI

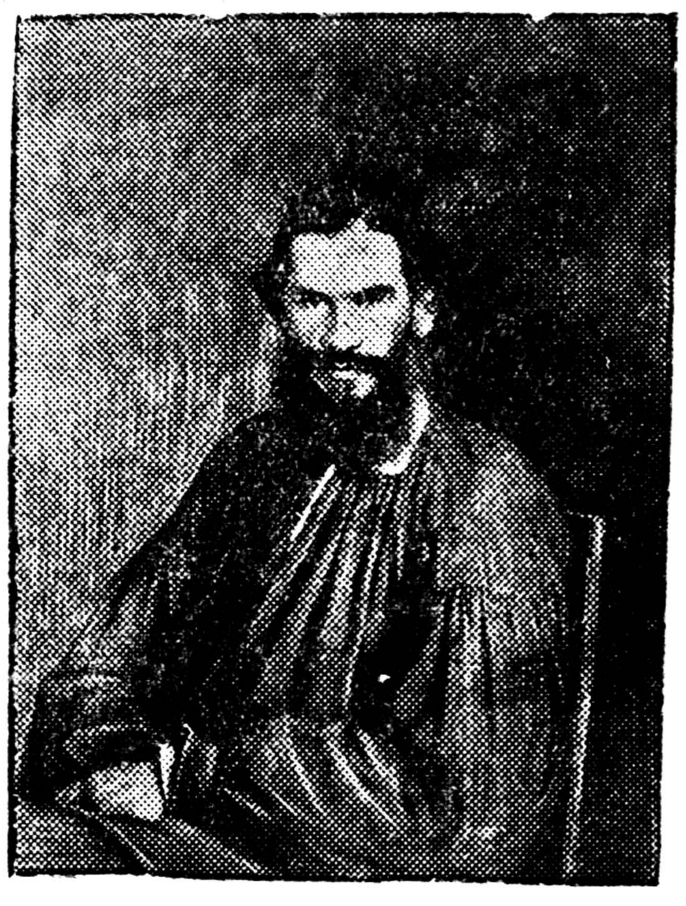

Ivaan Nikolaajeviş Kramskoi gedeg bolbol orosoi iskyystviin tyyxede aguu jixe udxaşanartai xyn baihan bolboş, xaanta xargis zasagai yjede xoişoo tyrigdeed baihanaa, gansaxan Soveed zasagai yjede Kramskoin xereg jabuulganь byrin segnegdebe.Orosoi gaixamşagta uran zuraaşa Kramoskoi tyreheer 100 zil ba nygşeheer 50 zil bolbo. Kramskoi bolbol gyn gynzegei udxa şanartai, yndehenei realiis uran zurag baiguulxiin tula eseşegyi nebtergen propagadiirovalza orohon erxin zergiin realiis uran zuragai maastir myn bolno.

Moskvaada, Tretьjakoovskiin gallerei soo negedeed baigaa Kramskoin uran zuragai viistavka bolbol, tereenei bajalig zoxiooloi deeze myn. Kramskoi bolbol zurag, portreed, kartiinahaa gadana uran zurag tuxai honirxoltoinuud bişegyydii bidende orxihon baina. Ede bişegyyd soo realiis iskyysstviin xygzexe zam zaahan dokymelentnyyd bailsaxa.

Ivaan Nikolaajeviç bolbol Voroonez gybeerniiin Ostrogoozsk yjeezdiin goorodto tyrehen baina. Tereenei esege bolbol ostrogoozskiin dyymiim xereg xytelegşe albanda baihaar, xybyyneigee 12 nahatai baixada yxehen baina. Ivaan Nikolaajeviç xedii zaluuxan bolboş, yjeezdiin ? hurguuli dyyrgexedee uran zuragai maasterstvii xysed şudalaad garhan baigaa. Tereeniii 6 zilei bolzoroor burxan zuraxa masterskoido ygehen baibaş, zaluu zuraaşiin erelgii xangaza şadaagyi deerehee 3 hara tuxai xydeleed, tendehee multarza şadaa. Tereeneigee hyyleer Voroonezede alba xehen baina. Tende gurban zilsoo xydelze baixa zuuraa oros oronoi arbaad gooroduuda bolboş, ezeneigee teseze jadaad, arai taran garza, oşozo xydelhen ba goorodto xydelze fotograafnuudai d mskoin nere aldar xahan baixa jym.

Xori nahatai baix skoi uranzuragşada mida orohon baina. zuraaşa bolbol el xol jixetei zoxiool han baina. Tede bolbol berxeşeelte eeriingee beje de yzeheneе gol bar dehen baixa.

Gexiin xamta, Kr jireedyi zargaltai s jirexiiji zyrxendee baihan baigaa.

Manai soveed or zuraaşad bolbol agu zuraaşa Kramskoin literatuuran ug dan hen bajaligtai tanilsa la baina.

„Froont Rooxo" gazeetiin yysxel

Ispaaniiin komuniis paartiiin oorgan „Froonte Rooxo" gazeeta bolbol tariaa xuriaalgiin yjede tariaaşadta tuha xyrgexiin zorilgoor, goorodoi xydelmerişed, albaxaagşad ba inteligeentnerei dundahaa udaarna brigaadanuudii emxidxeze baina.

Moskvaa— Voolga kanaalaar

Kaliinin, 11. (TASS). Ysgelder KaliininhaaMoskvaa—Voolgiin kanaalaar Moskvaa oşoxo tyryyşiin karavaan garba. Tere karvaanda modo aşaad „Aleksei Staxaanov" geze paroxood şireze garhan baina. Myneenei reise bolbol kanaalaar aşaanai paroxood jabaxa tyryyşiin turşalga bolno. Ene aşaatai karavaanai xoinohoo 300 xynei huuxa „Livaneevski" geze passaziirai kaatir garhan baina.

(„Praavda").

Xaxad zil soo 45 buruunuudii yxyylbe

Ulaan-Onon. Alxaniin somonoi „Bolьşeviig" kolxoozoi yxerşen Dondog Oşoroi gegşe 160 tolgoi tobir targan buruudii 1936 onoi dekaabrь harada tuşaaza abhan aad, tedeenee myrtei hainaar azallaza şadaagyin gemeer 45 buruugaa yxyylee.

Myn nege buruunaigaa yrgyyleed baixada tereeniii xaruuhalxaa zalxuurhaar yxyyleed „yrgedeg buruumni yxeşebe" geze, pravleenidaa medyylee. Tere sagtanь şalgaza yzexedenь Oşoroi gegşiin zoriuuta alahaniiinь eliree. Eneegeer bolbol bişe buruunuudaaş muudaxadanь zoriuutaar alahan baiza bololtoi. Eneen tuxai xuuli saxixa gazarhaa şalgaza yzemeer baina.

Xyngen-elşe.

Xariuusalgata r
G. BELЬ

Sentei serьjeenyydii by xajagtii, by galdagtii!

„Sojuuzytiilei" Buriaad—Mongoloi kontoor gar deere toosozo byxe arad zonboo ba orga nuudhaa, xereggyi bolhon ytiilьserьjeenyydii gebel:

Eldeb **triaapkanuudii** nege kilograamai genhee 80 myngen xyrter;

Eldeb **paaklinyydii** nege kiloograamai 10 m hee 25 myngen xyrter;

Xuuşarşahan **saarhanuudii** nege kilograamai genhee 20 myngen xyrter;

Ymdegdeze xereggyi bolhon xuuşan gol botiinkiin **reziine** nege kilograamai 50 myngen;

Eldeb **jahan** nege kilograamai 12 myngen;

Şubuunai yde ba **xeebernyydii** nege kilog 1 tyxerighee 10 tyxerig xyrter;

Aduuhanai xilgaaha nege kilograamai 1 tyx 2 tyxerig 85 myngen xyrter sengeer xudaldan a

Taanar eehediingee duratai sagta ytiilser tuşaaza baixadatnai bolxo. „Sojuuzytiilei" baaza tyxerieen syydxedee ytiilь tuşaaza abxa ba tooso baina.

Gertee urixada bolxo.

Ytiilь abdag lariooguud:

Irkyytsk gudamzada, Burmontoorgiin de
Myyxinsk gudamzada;
PVZ-ai bazaar deere;
Xuuşan baraxoolka deere baixa.
Jabuul sugluulaaşanda tuşaaza bolno.

Manai baaziin aadris:

Daalьno-Nagoornajaa №1 (CES-ei saad tee). P xairsag № 131.

Myn Kabaanskiin, Selengiin ba Xiaagtiin aimag beledxelei pyynktnyyd bii.

GYRENEI DOTOODIIN URIHALAMZIIN
OBLIGAACA BARIGŞADAI

ANXARALDA

1937 onoi ijyyniiin 25-nai yder Tbiliisi go xojordugaar Tabanzilei (4-dygeer zilei) uriha xojordugaar tiraaza bolno

Ene tiraazada 164 milioon 920 mingan t sentei 1 milioon şyyse garxa baina.

Gostryydsberkaassa.

Xojordugaar Tabanzilei (4 dygeer urihalamzii bişyylhen graazdanuu

Negedygeer tiraazai yjede ygei baihanai ş naar obligaacaa abaagyi baihan graazdanuud baigaa bişyylhen gazartaa **Centraalin bojuu rajoonai myn seixe kassahaa abxa johotoi**. Zygeer yiledberiiin ga ba zurgaanuudai buxgaalternuud, tereenşelen somso xaana obligaaciitnai tuşaahan baina, tendehee abxa

Xydelmerişen ba albaxaagşad bolbol obligaacaa tula, xeşeneen vznoos tylehendee tusxai spraavka teerihaa abşa sberkaassada yzyylxe johotoi ba myn k niguud ba ymsiin azaltan bolbol eehediingee ra kvitaancii yzyylxe johotoi.

Xojordugaar Tabanzilei (4-zilei) obligaacii sber nuudhaa abxa hyylşiinь bolzor 1938 onoi ijyyniiin 1-d medexe xeregtei.

Gostryydsberka

Noomer gargagşa P. ERDENIIIN. Xariuusalagşad: D. BALDAANOV. C. DAMBAAJEV. BMASSR-ei ... tipografi Ypolglavl